



DOKUMEN KURIKULUM

**PROGRAM STUDI SARJANA TERAPAN
AKUNTANSI LEMBAGA KEUANGAN
SYARIAH**

POLITEKNIK NEGERI CILACAP

 Jalan Dr. Sutomo No.1 Sidakaya - Cilacap

 www.pnc.ac.id

 (0282) – 537992

 sekretariat@pnc.ac.id

TIM PENYUSUN

Ketua

Nama : Ganjar Ndaru Ikhtiagung, S.E., M.M.
NIP/NIDN : 198307282021211002

Anggota

Nama : Faidzin Firdhaus, S.E., M.Ak.
NIP/NIDN : 197912062010121001

Nama : Hety Dwi Hastuti, S.E., M.Si.
NIP/NIDN : 198803312019032017

Nama : Sasongko Adi Priyanto, S.E., M.Ak.
NIP/NIDN : -

Nama : Oki Titis Prastiwi, S.E., M.Ak.
NIP/NIDN : -



**POLITEKNIK NEGERI CILACAP**

Jalan Dr. Soetomo No. 1, Sidakaya, Cilacap
Telepon: (0282) 533329, Fax: (0282) 537992
Laman: www.pnc.ac.id

Nomor:
KPT.2.ALKS.D4

DOKUMEN KURIKULUM

Revisi: 01
Halaman : 40

| Proses | Penanggung Jawab | | | Tanggal |
|--------------|------------------------|---------------------------|---|------------|
| | Nama | Jabatan | Tanda Tangan | |
| Perumus | Faidzin Firdhaus | Koordinator Program Studi |  | 22/6-23 Fz |
| Pemeriksa | Cahyo Trileksono | Pengelola P4MP |  | 25/6-23 |
| Persetujuan | Bayu Aji Girawan | Wakil Direktur I |  | 30/6-23 |
| Penetapan | Riyadi Purwanto | Direktur |  | 30/6-23 |
| Pengendalian | Artdhita Fajar Pratiwi | Kepala P4MP |  | 20/7-23 |

DAFTAR ISI

| | |
|--|----|
| TIM PENYUSUN..... | 2 |
| KATA PENGANTAR | 5 |
| I. IDENTITAS PROGRAM STUDI | 6 |
| II. LANDASAN KURIKULUM..... | 6 |
| 2.1. University Value | 6 |
| 2.2. Landasan filosofi | 7 |
| 2.3. Landasan Historis | 7 |
| 2.4. Landasan Hukum..... | 8 |
| III. VISI, MISI DAN TUJUAN PENDIDIKAN | 9 |
| 3.1. Visi, Misi dan Tujuan Pendidikan PNC | 9 |
| 3.2. Visi Keilmuan, Misi dan Tujuan Pendidikan Program Studi | 9 |
| IV. EVALUASI KURIKULUM DAN PENELUSURAN LULUSAN | 10 |
| 4.1. Penelusuran Lulusan | 10 |
| 4.2. Evaluasi Kurikulum | 10 |
| V. PROFIL LULUSAN DAN RUMUSAN CAPAIAN PEMBELAJARAN LULUSAN.. | 11 |
| 5.1. Profil Lulusan | 11 |
| 5.2. Perumusan Capain Pembelajaran Lulusan (CPL)..... | 12 |
| 5.3. Matrik hubungan Profil Lulusan dengan CPL | 15 |
| VI. PENETAPAN BAHAN KAJIAN | 19 |
| 6.1. Bahan kajian | 19 |
| 6.2. Matrik hubungan CPL dan bahan kajian | 19 |
| 6.3. Matrik hubungan Profil Lulusan dengan Mata kuliah | 23 |
| VII. PEMBENTUKAN MATA KULIAH DAN PENENTUAN BOBOT SKS | 26 |
| 7.1. Pembentukan Mata Kuliah | 26 |
| 7.2. Penentuan bobot sks | 32 |
| VIII. ORGANISASI MATA KULIAH | 35 |
| IX. DAFTAR SEBARAN MATA KULIAH TIAP SEMESTER | 38 |
| X. RENCANA PEMBELAJARAN SEMESTER (RPS) | 40 |

KATA PENGANTAR

Program Studi Akuntansi Lembaga Keuangan Syariah (Prodi ALKS) berdiri pada tanggal 1 Juli 2022 berdasarkan Keputusan Menteri Pendidikan, Kebudayaan, Riset dan Teknologi Nomor 154/D/OT/2022. Untuk dapat mulai melaksanakan pembelajaran, maka perlu disusun Dokumen Kurikulum prodi ALKS.

Dokumen Kurikulum ini disusun terutama berdasarkan pada kebutuhan terkini industri Lembaga Keuangan Syariah pada saat Dokumen Kurikulum ini disusun. Pemenuhan kebutuhan dunia industri ini diwujudkan dengan mengikutsertakan perwakilan asosiasi profesi Akuntansi maupun asosiasi industri Lembaga Keuangan Syariah sejak penyusunan Visi Misi Program Studi hingga penyusunan Kurikulumnya.

Dokumen Kurikulum ini juga disusun pada saat Kemendikbudristek memberlakukan kebijakan Kurikulum Merdeka Belajar Kampus Merdeka (MBKM). Oleh karena itu, kurikulum yang kami susun ini telah mengadopsi pemberlakuan Kurikulum MBKM sesuai pedoman dari Kemendikbudristek dan pedoman internal Politeknik Negeri Cilacap (PNC).

Selanjutnya, mengingat kondisi dunia industri yang akan terus berkembang dan kebijakan Kemendikbudristek yang akan terus disempurnakan mengikuti prioritas pendidikan di tingkat Nasional, maka Kurikulum yang disusun ini akan dievaluasi dan direvisi terus menerus di kemudian hari.

Akhir kata, kami menyampaikan ucapan terima kasih dan penghargaan kepada pihak Industri Akuntansi dan Lembaga Keuangan Syariah, maupun pemangku kepentingan lain yang telah membantu dalam proses penyusunan Kurikulum Prodi ALKS ini. Semoga peran serta kita semua ini dapat menjadi amal bakti dalam rangka mencerdaskan anak bangsa.

Cilacap, 30 Desember 2022

Tim Penyusun

I. IDENTITAS PROGRAM STUDI

Nama Perguruan : POLITEKNIK NEGERI CILACAP
Tinggi (PT)
Jurusan : -
Program Studi : Akuntansi Lembaga Keuangan Syariah
Status Akreditasi : -
Jenjang : Sarjana Terapan
Pendidikan
Gelar Lulusan : S.Tr.Ak.

II. LANDASAN KURIKULUM

2.1. University Value

PNC merupakan lembaga pendidikan yang menjadi sarana bagi bangsa Indonesia dalam meningkatkan kualitas sumber daya manusia, sehingga memiliki peran sangat penting dalam mewujudkan bangsa yang maju dan mandiri, sejahtera lahir dan batin. Oleh karena itu PNC harus menyelenggarakan pendidikan yang makin bermutu, tanggap terhadap kebutuhan pembangunan serta pemerataan pendidikan dan memiliki rasa penuh tanggung jawab terhadap masa depan bangsa dan negara.

Dalam menjalankan fungsi dan misinya PNC selalu:

1. Memegang teguh pada pengembangan, pengkajian dan penerapan Ilmu Pengetahuan, Teknologi (IPTEK) dan Seni ke dalam kehidupan bermasyarakat.
2. Aspirasi untuk meningkatkan berfungsinya IPTEK dalam kehidupan industri dan masyarakat,
3. Bersikap untuk selalu mengabdikan diri kepada masyarakat dan memelopori pembangunan.

Dalam menjalankan fungsi, misi dan jati diri PNC berpedoman pada wawasan berikut :

1. PNC mempunyai jiwa kepeloporan dalam perkembangan teknologi dan perkembangan pendidikan vokasi di tanah air.
2. PNC menjunjung tinggi azas profesionalisme dan mengandalkan mutu dan efisiensi sebagai modal keberhasilan.
3. PNC berupaya untuk mengelola kegiatan secara melembaga dan terpadu sehingga didapat hasil yang optimal.
4. PNC bersikap konsisten terhadap tujuan pendidikan yang telah digariskan, tetapi peka dan luwes terhadap dinamika perubahan tuntutan jaman dan lingkungannya.
5. PNC berwawasan kewirausahaan dalam mengelola potensi yang dimiliki sehingga menghasilkan manfaat yang maksimal bagi pertumbuhan institusi khususnya dan pembangunan nasional umumnya.

6. PNC menentukan arah pengembangan yang berorientasi kepada tuntutan masyarakat (Link) dan menerapkannya melalui pengembangan teknologi yang relevan (Match).

Berdasarkan misi, jati diri dan wawasan tersebut, PNC harus dapat melaksanakan kewajiban sebagai lembaga pendidikan tinggi vokasi dalam upaya mencerdaskan kehidupan bangsa.

Selanjutnya PNC harus selalu menanamkan tekad untuk memberikan pengabdian yang terbaik bagi pertumbuhan bangsa. Seiring dengan itu fungsi pendidikan yang hingga sekarang diselenggarakan secara melembaga harus dikembangkan dalam rangka menegakan kemandirian PNC agar pelaksanaan kewajiban dan pengabdian terbaik diatas dapat diselenggarakan dengan lebih efektif dan terukur.

2.2. Landasan filosofi

Landasan filosofi ini berguna untuk menentukan arah dan tujuan pendidikan dan menentukan isi mata kuliah.

Pendidikan di Program Studi berdasarkan pada landasan filosofi sebagai berikut:

- a. UUD 1945
- b. Pancasila
- c. Nilai-nilai agama Islam sebagai rahmatan lil alamin.

Berdasarkan landasan filosofis tersebut, pada dasarnya pembelajaran pada Prodi ALKS dilaksanakan secara inklusif untuk seluruh kalangan dari semua suku, budaya, agama, dan kepercayaan.

Walaupun dalam program studi ALKS diajarkan mengenai teori dan praktek Keuangan berdasarkan Syariat Islam, namun pembelajaran ini tidak dibatasi hanya untuk mahasiswa Muslim. Seluruh calon mahasiswa dari berbagai latar belakang agama dipersilakan untuk belajar di prodi ALKS, selama mahasiswa tersebut berkenan untuk mempelajari ilmu-ilmu keuangan yang berdasarkan ketentuan Syariat Islam, karena pada dasarnya ilmu keuangan berdasarkan Syariat Islam juga bersifat inklusif dapat diterapkan untuk seluruh masyarakat dari semua latar belakang suku, agama maupun kepercayaan.

2.3. Landasan Historis

Politeknik Negeri Cilacap yang semula bernama Politeknik Cilacap berdiri pada tanggal 8 Juli 2008 melalui Surat keputusan Menteri Pendidikan Nasional No 125/D/O/2008. Pada awal pendiriannya ini terdapat tiga program studi di Politeknik ini yaitu Diploma III Teknik Elektronika, Diploma III Teknik Mesin dan Diploma III Teknik Informatika.

Pada tanggal 6 Oktober 2014, Politeknik Cilacap beralih status menjadi Perguruan Tinggi Negeri dengan nama Politeknik Negeri Cilacap berdasarkan Peraturan Menteri Pendidikan dan Kebudayaan Nomor 102 Tahun 2014.

Dalam perjalanannya sejak tahun 2014 sampai tahun 2022 ini, program studi di PNC berkembang dari semula tiga program studi menjadi delapan program studi. Dari kedelapan program studi itu, salah satu yang paling baru adalah program studi Akuntansi Lembaga Keuangan Syariah (ALKS) yang berdiri berdasarkan Keputusan Menteri Pendidikan, Kebudayaan, Riset dan Teknologi Nomor 154/D/OT/2022 tanggal 1 Juli 2022.

Sebagai program studi baru, prodi Sarjana Terapan ALKS belum menyusun dokumen kurikulum sebelumnya. Dengan demikian dokumen kurikulum ini adalah kurikulum pertama program studi yang akan diterapkan pada mahasiswa angkatan pertama ini.

2.4. Landasan Hukum

Landasan hukum dalam penyusunan kurikulum program studi ALKS ini adalah sebagai berikut :

- a. Undang-Undang Republik Indonesia Nomor 12 Tahun 2012 tentang Pendidikan Tinggi
- b. Peraturan Presiden Republik Indonesia Nomor 8 Tahun 2012, tentang Kerangka Kualifikasi Nasional Indonesia (KKNI)
- c. Peraturan Menteri Pendidikan dan Kebudayaan Republik Indonesia Nomor 73 Tahun 2013, tentang Penerapan KKNI Bidang Perguruan Tinggi
- d. Peraturan Menteri Riset, Teknologi, dan Pendidikan Tinggi Republik Indonesia Nomor 62 Tahun 2016 tentang Sistem Penjaminan Mutu Pendidikan Tinggi
- e. Peraturan Menteri Pendidikan dan Kebudayaan No. 3 tahun 2020, tentang Standar Nasional Pendidikan Tinggi.
- f. Peraturan Menteri Pendidikan dan Kebudayaan No. 22 tahun 2020, tentang Rencana Strategis Kementerian Pendidikan dan Kebudayaan.
- g. Peraturan Menteri Pendidikan dan Kebudayaan Republik Indonesia Nomor 102 Tahun 2014 tentang Pendirian Organisasi dan Tata Kerja Politeknik Negeri Cilacap
- h. Peraturan Menteri Riset, Teknologi, dan Pendidikan Tinggi Republik Indonesia Nomor 7 Tahun 2017 tentang Statuta Politeknik Negeri Cilacap
- i. Keputusan Menteri Pendidikan, Kebudayaan, Riset, dan Teknologi Nomor 154/D/OT/2022 tanggal 1 Juli 2022 tentang Izin Pembukaan Program Studi Akuntansi Lembaga Keuangan Syariah Program Sarjana Terapan pada Politeknik Negeri Cilacap di Kabupaten Cilacap
- j. Keputusan Direktur Politeknik Negeri Cilacap No. 195/PL43/HK.02/2022 Tentang Penetapan Rencana Strategis (RENSTRA) 2020 – 2024 Politeknik Negeri Cilacap Edisi Revisi 2

III. VISI, MISI DAN TUJUAN PENDIDIKAN

3.1. Visi, Misi dan Tujuan Pendidikan PNC

Visi, Misi dan Tujuan PNC tertuang dalam peraturan Menteri Riset, Teknologi, Dan Pendidikan Tinggi nomor 7 tahun 2017 tentang Statuta Politeknik Negeri Cilacap. Visi, Misi dan Tujuan sesuai dengan arah, pengembangan dan penguatan pendidikan tinggi vokasi pada Undang-Undang Nomor 12 Tahun 2012 tentang Pendidikan Tinggi serta kondisi, aspirasi masyarakat dan perkembangan industri. Rumusan visi, misi, tujuan dan sasaran strategis PNC adalah sebagai berikut :

3.1.1. Visi Kelembagaan PNC

Menjadi perguruan tinggi vokasi yang unggul dan berkontribusi bagi masyarakat

3.1.2. Misi

1. menyelenggarakan Pendidikan Vokasi berbasis teknologi yang bermutu, bermoral dan berkeadilan sosial;
2. menyelenggarakan penelitian dasar dan/atau terapan, serta menyebarluaskan hasil penelitian;
3. menyelenggarakan kegiatan pengabdian untuk membantu meningkatkan taraf hidup masyarakat; dan
4. membentuk jiwa kewirausahaan berbasis teknologi (technopeneurship).

3.1.3. Tujuan

1. Menghasilkan lulusan yang kompeten di bidang teknologi sesuai dengan standar nasional pendidikan tinggi;
2. Menghasilkan penelitian yang dapat diterapkan dan bermanfaat bagi masyarakat;
3. Menghasilkan kegiatan yang bermanfaat bagi peningkatan taraf hidup masyarakat; dan
4. Menghasilkan lulusan yang berjiwa kewirausahaan

3.2. Visi Keilmuan, Misi dan Tujuan Pendidikan Program Studi

3.2.1. Visi Keilmuan

Menjadi program studi vokasi yang unggul dalam bidang ilmu Akuntansi Lembaga Keuangan Syariah serta berperan aktif dalam pembangunan perekonomian syariah di Indonesia pada tahun 2026

3.2.2. Misi

1. Menyelenggarakan pendidikan vokasi di bidang Akuntansi Lembaga Keuangan Syariah untuk menghasilkan lulusan yang bertakwa kepada Tuhan YME, kompeten dan memiliki jiwa kewirausahaan sesuai dengan kebutuhan industri, tanggap terhadap perkembangan teknologi di bidang

akuntansi dan keuangan syariah serta beretika bisnis berdasarkan nilai-nilai universal Islam

2. Menyelenggarakan penelitian terapan untuk pengembangan keilmuan bidang akuntansi syariah, industri lembaga keuangan syariah dan filantropi Islam
3. Menyelenggarakan pengabdian kepada masyarakat untuk peningkatan literasi keuangan masyarakat, pengembangan kewirausahaan berbasis syariah dan pemberdayaan lembaga filantropi Islam
4. Mengembangkan kerjasama dengan industri lembaga keuangan syariah dan filantropi Islam, mulai dari penyiapan kurikulum, pelaksanaan proses pembelajaran dan pemanfaatan lulusan
5. Mengembangkan jejaring dalam lingkup ekosistem perekonomian syariah dalam rangka penyelenggaraan Tridharma Perguruan Tinggi dan pengembangan perekonomian syariah

3.2.3. Tujuan

1. Menghasilkan lulusan yang menguasai ilmu akuntansi lembaga keuangan syariah dan manajemen keuangan syariah, serta mampu menyelesaikan permasalahan-permasalahan praktis akuntansi dan manajemen dalam dunia industri lembaga keuangan syariah dan lembaga filantropi Islam
2. Menghasilkan lulusan yang terampil dalam menyelesaikan tugas-tugas dalam bidang akuntansi lembaga keuangan syariah dan manajemen keuangan syariah sesuai perkembangan teknologi terkini
3. Menghasilkan lulusan yang bertakwa kepada Tuhan YME, profesional, memiliki jiwa kewirausahaan serta beretika bisnis berdasarkan nilai-nilai universal Islam

IV. EVALUASI KURIKULUM DAN PENELUSURAN LULUSAN

4.1. Penelusuran Lulusan

Program studi ini baru menerima mahasiswa pada Tahun Akademik 2022/2023, sehingga saat ini belum menghasilkan lulusan.

4.2. Evaluasi Kurikulum

Sebagai program studi yang baru beroperasi pada Tahun Akademik 2022/2023 ini, maka Program Studi ALKS belum memiliki Kurikulum awal yang dievaluasi. Dengan demikian kurikulum dalam dokumen ini adalah Dokumen Kurikulum yang pertama dan langsung disusun sesuai dengan Visi Keilmuan, Misi, dan Tujuan Program Studi, menyesuaikan dengan masukan dari pemangku kepentingan dan perkembangan teknologi terkini.

Salah satu pemangku kepentingan yang perlu diperhatikan dalam penyusunan Kurikulum ini adalah Kementerian Pendidikan, Kebudayaan, Riset dan Teknologi (Kemendikbudristek) yang telah meluncurkan program Merdeka Belajar Kampus Merdeka (MBKM) yang memberikan kebebasan bagi mahasiswa untuk mengikuti program pembelajaran di luar program studinya maksimal selama tiga semester. Selain itu, PNC sebagai salah satu Satuan Kerja di bawah Kemendikbudristek, juga diwajibkan untuk memenuhi target-target kinerja yang juga harus diakomodasi dalam kurikulum program studi.

V. PROFIL LULUSAN DAN RUMUSAN CAPAIAN PEMBELAJARAN LULUSAN

Profil lulusan merupakan peran yang diharapkan dapat dilakukan oleh lulusan program studi ALKS ini setelah menyelesaikan seluruh proses pendidikan Sarjana Terapan di PNC. Deskripsi profil lulusan ini akan menjadi dasar dalam menentukan Capaian Pembelajaran Lulusan (CPL) apa saja yang perlu diperoleh oleh setiap lulusan dari program studi ini.

5.1. Profil Lulusan

Dalam usaha memperoleh profil lulusan yang tepat, Program Studi ALKS telah mengadakan pertemuan-pertemuan baik secara terpusat dalam satu tempat dalam bentuk Focus Group Discussion dan Workshop Kurikulum, maupun melalui konsultasi langsung dengan narasumber-narasumber dari Industri Lembaga Keuangan Syariah, Masyarakat Ekonomi Syariah, Komite Nasional Ekonomi dan Keuangan Syariah, Otoritas Jasa Keuangan, maupun akademisi dari bidang Ekonomi dan Keuangan Syariah dari Perguruan Tinggi Lain.

Berdasarkan hasil pertemuan-pertemuan tersebut, Tim Penyusun Kurikulum Program Studi ALKS kemudian merumuskan Profil Lulusan yang sesuai untuk program studi ini sebagai berikut :

Tabel 1. Profil lulusan dan deskripsinya

| Profil Lulusan | | Deskripsi Profil Lulusan |
|----------------|---|---|
| PL1 | Akuntan Profesional pada Lembaga Keuangan Syariah | Lulusan memiliki pemahaman mengenai Standar Akuntansi Keuangan dan Standar Akuntansi Keuangan Syariah, mampu bersikap profesional, memiliki kemampuan numerik, menganalisis data dengan fokus, perhatian pada detail, teliti, jujur, mampu berfikir sistematis, menguasai aplikasi komputer terkait akuntansi, dan memiliki kemampuan mengkomunikasikan gagasannya. |
| PL2 | Analisis Pembiayaan Syariah | Lulusan memiliki pemahaman mengenai bisnis secara umum dan bisnis keuangan syariah secara khusus, memiliki kemampuan analisis |

| | | |
|-----|---|---|
| | | komprehensif atas keseluruhan aspek penilaian kelayakan pembiayaan. Mampu untuk fokus dan sistematis dalam menyusun analisis serta profesional dan komunikatif dalam menyampaikan hasil analisisnya. |
| PL3 | Pengelola Tresuri pada Lembaga Keuangan Syariah | Lulusan memiliki pemahaman mengenai pengelolaan aset finansial dan kewajiban finansial pada lembaga keuangan syariah, profesional, dan memiliki kemampuan analisis baik secara manual maupun terkomputerisasi serta inovatif dalam batasan hukum syariah dan etika bisnis dalam rangka memaksimalkan imbal hasil dan meminimalkan risiko. |
| PL4 | Pengelola Lembaga Filantropi Islam | Lulusan memiliki pemahaman mengenai pengelolaan zakat, infak dan sedekah sesuai ketentuan syariat dan regulasi yang berlaku dalam konteks NKRI, memiliki keterampilan teknis dalam perhitungan dan penyajian laporan keuangan lembaga baik secara manual maupun terkomputerisasi dengan sifat profesional, jujur, fokus, konsentrasi tinggi, dan amanah. |
| PL5 | Konsultan Keuangan Syariah | Lulusan memiliki pemahaman mengenai bisnis secara umum dan bisnis keuangan syariah secara khusus, inovatif dalam menyusun alternatif solusi bisnis, bersikap profesional dan mampu mengkomunikasikan idenya secara sistematis dan meyakinkan klien. |
| PL6 | Auditor Lembaga Keuangan Syariah | Lulusan memiliki pemahaman mengenai proses bisnis dan ketentuan-ketentuan dalam Lembaga Keuangan Syariah dan mampu memberikan jasa revidu maupun audit terhadap lembaga baik sebagai auditor eksternal maupun auditor internal. Memiliki sifat teliti, jujur, berintegritas dan mampu bekerja dalam tekanan, serta mampu menyampaikan hasil revidu maupun auditnya secara sistematis dan komunikatif. |

5.2. Perumusan Capain Pembelajaran Lulusan (CPL)

Perumusan CPL pada aspek sikap dan ketrampilan umum minimal diadopsi dari SN-Dikti, serta aspek ketrampilan khusus dan aspek pengetahuan dirumuskan mengacu pada deskriptor KKNi sesuai dengan jenjangnya. Tuliskan rumusan CPL tersebut pada Tabel 2. Catatan: Satu poin Ketrampilan Khusus haru memiliki padanan dengan poin aspek Pengetahuan

Tabel 2. Capaian Pembelajaran Lulusan Program Studi

| No. CPL | Deskripsi Capaian Pembelajaran Lulusan |
|-------------------------------|---|
| ASPEK SIKAP | |
| CPL1 | Bertakwa kepada Tuhan Yang Maha Esa dan mampu menunjukkan sikap religius |
| CPL2 | Menjunjung tinggi nilai kemanusiaan dalam menjalankan tugas berdasarkan agama, moral, dan etika |
| CPL3 | Berkontribusi dalam peningkatan mutu kehidupan bermasyarakat, berbangsa, bernegara, dan kemajuan peradaban berdasarkan Pancasila |
| CPL4 | Berperan sebagai warga negara yang bangga dan cinta tanah air, memiliki nasionalisme serta rasa tanggungjawab pada negara dan bangsa |
| CPL5 | Menghargai keanekaragaman budaya, pandangan, agama, dan kepercayaan, serta pendapat atau temuan orisinal orang lain |
| CPL6 | Bekerja sama dan memiliki kepekaan sosial serta kepedulian terhadap masyarakat dan lingkungan |
| CPL7 | Taat hukum dan disiplin dalam kehidupan bermasyarakat dan bernegara |
| CPL8 | Menginternalisasi nilai, norma, dan etika akademik |
| CPL9 | Menunjukkan sikap bertanggungjawab atas pekerjaan di bidang keahliannya secara mandiri |
| CPL10 | Menginternalisasi semangat kemandirian, kejuangan, dan kewirausahaan. |
| ASPEK KETRAMPILAN UMUM | |
| CPL11 | Mampu menerapkan pemikiran logis, kritis, inovatif, bermutu, dan terukur dalam melakukan pekerjaan yang spesifik di bidang keahliannya serta sesuai dengan standar kompetensi kerja bidang yang bersangkutan |
| CPL12 | Mampu menunjukkan kinerja mandiri, bermutu dan terukur |
| CPL13 | Mampu mengkaji kasus penerapan ilmu pengetahuan dan teknologi yang memperhatikan dan menerapkan nilai humaniora sesuai dengan bidang keahliannya dalam rangka menghasilkan prototype, prosedur baku, desain atau karya seni, menyusun hasil kajiannya dalam bentuk kertas kerja, spesifikasi desain, atau esai seni, dan mengunggahnya dalam laman perguruan tinggi |
| CPL14 | Mampu menyusun hasil kajian tersebut di atas dalam bentuk kertas kerja, spesifikasi desain, atau esai seni, dan mengunggahnya dalam laman perguruan tinggi |
| CPL15 | Mampu mengambil keputusan secara tepat berdasarkan prosedur baku, spesifikasi desain, persyaratan keselamatan dan keamanan kerja dalam melakukan supervisi dan evaluasi pada pekerjaannya |
| CPL16 | Mampu memelihara dan mengembangkan jaringan kerja sama dan hasil kerja sama di dalam maupun di luar lembaganya |
| CPL17 | Mampu bertanggungjawab atas pencapaian hasil kerja kelompok dan melakukan supervisi dan evaluasi terhadap penyelesaian pekerjaan yang ditugaskan kepada pekerja yang berada di bawah tanggungjawabnya |
| CPL18 | Mampu melakukan proses evaluasi diri terhadap kelompok kerja yang berada dibawah tanggung jawabnya, dan mampu mengelola pembelajaran secara mandiri |
| CPL19 | Mampu mendokumentasikan, menyimpan, mengamankan, dan menemukan kembali data untuk menjamin kesahihan dan mencegah plagiasi. |

| ASPEK KETRAMPILAN KHUSUS | |
|---------------------------------|--|
| CPL20 | Mampu memecahkan persoalan prinsip-prinsip dan standar akuntansi yang terkait dalam transaksi, baik dalam perusahaan secara umum maupun Lembaga Keuangan Syariah secara khusus |
| CPL21 | Mampu menelaah laporan keuangan, termasuk laporan keuangan konsolidasi, sesuai dengan standar yang berlaku, baik untuk perusahaan secara umum, maupun Lembaga Keuangan Syariah secara khusus |
| CPL22 | Mampu menyimpulkan laporan keuangan dan laporan-laporan terkait lainnya secara interpretatif |
| CPL23 | Mampu menganalisis data dan informasi menggunakan teknik-teknik tertentu untuk mendukung proses pengambilan keputusan manajemen |
| CPL24 | Mampu melakukan evaluasi atas kinerja produk, segmen bisnis, maupun perusahaan secara keseluruhan |
| CPL25 | Mampu menganalisis posisi keuangan perusahaan saat ini maupun proyeksi mendatang, menggunakan teknik-teknik yang tersedia |
| CPL26 | Mampu memerinci perhitungan kewajiban perpajakan perusahaan sesuai ketentuan yang berlaku |
| CPL27 | Mampu melakukan audit keuangan sesuai standar dan prosedur audit terkait |
| CPL28 | Mampu memaksimalkan penggunaan teknologi komputer dalam pelaksanaan pekerjaan di perusahaan serta mampu beradaptasi dengan situasi pekerjaan yang dihadapi |
| CPL29 | Mampu berkomunikasi dengan masyarakat keuangan di dalam dan luar negeri dengan menggunakan kaidah-kaidah Bahasa Indonesia, Arab, dan Inggris dalam upaya peningkatan kinerja di bidang lembaga keuangan syariah serta mampu beradaptasi dengan perkembangan keuangan syariah di tingkat nasional dan internasional |
| CPL30 | Mampu memecahkan permasalahan matematika dan statistika di bidang bisnis keuangan, baik menggunakan sistem perhitungan manual maupun melalui perangkat lunak teknologi informasi dalam upaya pelaksanaan pekerjaan dan peningkatan kinerja di bidang akuntansi |
| CPL31 | Mampu melakukan analisis riset di bidang keuangan syariah dan dapat memberikan kontribusi untuk peningkatan kinerja lembaga keuangan syariah. |
| ASPEK PENGETAHUAN | |
| CPL32 | Menguasai dasar-dasar fikih muamalah dalam transaksi keuangan syariah |
| CPL33 | Menguasai istilah-istilah dalam Bahasa Arab yang unik dalam bidang keuangan syariah |
| CPL34 | Menguasai teori ekonomi baik konvensional maupun syariah yang diperlukan untuk menganalisis kasus-kasus dalam perekonomian baik mikro maupun makro |
| CPL35 | Menguasai teori, prinsip dan standar-standar akuntansi keuangan secara umum sehingga mampu menghasilkan laporan keuangan sesuai dengan prosedur baku akuntansi dan standar industri |
| CPL36 | Menguasai teori, prinsip dan standar akuntansi lembaga keuangan syariah, sehingga mampu menghasilkan laporan keuangan lembaga keuangan syariah sesuai dengan PSAK akuntansi syariah, PAPSI, dan standar industri lembaga keuangan syariah lainnya |

| | |
|-------|--|
| CPL37 | Menguasai teknik-teknik yang diperlukan untuk mendukung pengambilan keputusan manajemen |
| CPL38 | Menguasai teknik-teknik analisis keuangan perusahaan untuk menganalisis posisi keuangan perusahaan baik saat ini maupun proyeksi di masa mendatang |
| CPL39 | Menguasai peraturan perpajakan yang berlaku termasuk aturan-aturan teknis perhitungan dan pelaporannya |
| CPL40 | Menguasai teori audit, sehingga mampu melaksanakan kegiatan audit pada perusahaan maupun lembaga keuangan syariah |
| CPL41 | Memiliki pemahaman mengenai tata kelola yang baik (good governance), hak dan kewajiban pihak internal perusahaan dan peran pihak terkait lainnya |
| | |

5.3. Matrik hubungan Profil Lulusan dengan CPL

Hubungan antara CPL dengan profil lulusan dijelaskan pada Tabel 3 berikut ini.

Tabel 3. Matrik hubungan Profil dan CPL

| Deskripsi CPL Prodi | | PL1 | PL2 | PL3 | PL4 | PL5 | PL6 |
|---------------------|--|-----|-----|-----|-----|-----|-----|
| CPL1 | Bertakwa kepada Tuhan Yang Maha Esa dan mampu menunjukkan sikap religius | √ | √ | √ | √ | √ | √ |
| CPL2 | Menjunjung tinggi nilai kemanusiaan dalam menjalankan tugas berdasarkan agama, moral, dan etika | √ | √ | √ | √ | √ | √ |
| CPL3 | Berkontribusi dalam peningkatan mutu kehidupan bermasyarakat, berbangsa, bernegara, dan kemajuan peradaban berdasarkan Pancasila | | | | √ | √ | √ |
| CPL4 | Berperan sebagai warga negara yang bangga dan cinta tanah air, memiliki nasionalisme serta rasa tanggungjawab pada negara dan bangsa | √ | √ | √ | √ | √ | √ |
| CPL5 | Menghargai keanekaragaman budaya, pandangan, agama, dan kepercayaan, serta pendapat atau temuan orisinal orang lain | √ | √ | √ | √ | √ | √ |
| CPL6 | Bekerja sama dan memiliki kepekaan sosial serta kepedulian terhadap masyarakat dan lingkungan | | √ | | √ | | |
| CPL7 | Taat hukum dan disiplin dalam kehidupan bermasyarakat dan bernegara | √ | √ | √ | √ | √ | √ |
| CPL8 | Menginternalisasi nilai, norma, dan etika akademik | √ | √ | √ | √ | √ | √ |

| | | | | | | | |
|-------|---|---|---|---|---|---|---|
| CPL9 | Menunjukkan sikap bertanggungjawab atas pekerjaan di bidang keahliannya secara mandiri | √ | √ | √ | √ | √ | √ |
| CPL10 | Menginternalisasi semangat kemandirian, kejuangan, dan kewirausahaan. | √ | √ | √ | √ | √ | √ |
| CPL11 | Mampu menerapkan pemikiran logis, kritis, inovatif, bermutu, dan terukur dalam melakukan pekerjaan yang spesifik di bidang keahliannya serta sesuai dengan standar kompetensi kerja bidang yang bersangkutan | √ | | √ | | √ | √ |
| CPL12 | Mampu menunjukkan kinerja mandiri, bermutu dan terukur | | √ | | √ | √ | √ |
| CPL13 | Mampu mengkaji kasus penerapan ilmu pengetahuan dan teknologi yang memperhatikan dan menerapkan nilai humaniora sesuai dengan bidang keahliannya dalam rangka menghasilkan prototype, prosedur baku, desain atau karya seni, menyusun hasil kajiannya dalam bentuk kertas kerja, spesifikasi desain, atau esai seni, dan mengunggahnya dalam laman perguruan tinggi | | √ | √ | | √ | √ |
| CPL14 | Mampu menyusun hasil kajian tersebut di atas dalam bentuk kertas kerja, spesifikasi desain, atau esai seni, dan mengunggahnya dalam laman perguruan tinggi | | √ | | | √ | √ |
| CPL15 | Mampu mengambil keputusan secara tepat berdasarkan prosedur baku, spesifikasi desain, persyaratan keselamatan dan keamanan kerja dalam melakukan supervisi dan evaluasi pada pekerjaannya | √ | √ | √ | √ | | |
| CPL16 | Mampu memelihara dan mengembangkan jaringan kerja sama dan hasil kerja sama di dalam maupun di luar lembaganya | | | | √ | √ | |
| CPL17 | Mampu bertanggungjawab atas pencapaian hasil kerja kelompok dan melakukan supervisi dan evaluasi terhadap penyelesaian pekerjaan yang ditugaskan kepada pekerja yang berada di bawah tanggungjawabnya | √ | | √ | √ | | √ |
| CPL18 | Mampu melakukan proses evaluasi diri terhadap kelompok kerja yang berada dibawah tanggung jawabnya, dan mampu mengelola pembelajaran secara mandiri | √ | | √ | √ | | √ |

| | | | | | | | |
|-------|--|---|---|---|---|---|---|
| CPL19 | Mampu mendokumentasikan, menyimpan, mengamankan, dan menemukan kembali data untuk menjamin kesahihan dan mencegah plagiasi. | √ | √ | | | | √ |
| CPL20 | Mampu memecahkan persoalan prinsip-prinsip dan standar akuntansi yang terkait dalam transaksi, baik dalam perusahaan secara umum maupun Lembaga Keuangan Syariah secara khusus | √ | | | | √ | √ |
| CPL21 | Mampu menelaah laporan keuangan, termasuk laporan keuangan konsolidasi, sesuai dengan standar yang berlaku, baik untuk perusahaan secara umum, maupun Lembaga Keuangan Syariah secara khusus | √ | √ | √ | √ | √ | √ |
| CPL22 | Mampu menyimpulkan laporan keuangan dan laporan-laporan terkait lainnya secara interpretatif | √ | √ | | | √ | √ |
| CPL23 | Mampu menganalisis data dan informasi menggunakan teknik-teknik tertentu untuk mendukung proses pengambilan keputusan manajemen | √ | √ | √ | √ | √ | |
| CPL24 | Mampu melakukan evaluasi atas kinerja produk, segmen bisnis, maupun perusahaan secara keseluruhan | | √ | √ | | √ | √ |
| CPL25 | Mampu menganalisis posisi keuangan perusahaan saat ini maupun proyeksi mendatang, menggunakan teknik-teknik yang tersedia | √ | √ | | | √ | √ |
| CPL26 | Mampu memerinci perhitungan kewajiban perpajakan perusahaan sesuai ketentuan yang berlaku | √ | | | √ | √ | |
| CPL27 | Mampu melakukan audit keuangan sesuai standar dan prosedur audit terkait | | | | √ | | √ |
| CPL28 | Mampu memaksimalkan penggunaan teknologi komputer dalam pelaksanaan pekerjaan di perusahaan serta mampu beradaptasi dengan situasi pekerjaan yang dihadapi | √ | | √ | | √ | √ |
| CPL29 | Mampu berkomunikasi dengan masyarakat keuangan di dalam dan luar negeri dengan menggunakan kaidah-kaidah Bahasa Indonesia, Arab, dan Inggris dalam upaya peningkatan kinerja di bidang lembaga keuangan syariah serta mampu beradaptasi dengan perkembangan keuangan syariah di tingkat nasional dan internasional | √ | √ | √ | √ | √ | √ |

| | | | | | | | |
|-------|--|---|---|---|---|---|---|
| CPL30 | Mampu memecahkan permasalahan matematika dan statistika di bidang bisnis keuangan, baik menggunakan sistem perhitungan manual maupun melalui perangkat lunak teknologi informasi dalam upaya pelaksanaan pekerjaan dan peningkatan kinerja di bidang akuntansi | | √ | √ | | √ | |
| CPL31 | Mampu melakukan analisis riset di bidang keuangan syariah dan dapat memberikan kontribusi untuk peningkatan kinerja lembaga keuangan syariah. | | | | | √ | |
| CPL32 | Menguasai dasar-dasar fikih muamalah dalam transaksi keuangan syariah | √ | √ | √ | √ | √ | √ |
| CPL33 | Menguasai istilah-istilah dalam Bahasa Arab yang unik dalam bidang keuangan syariah | √ | √ | √ | √ | √ | √ |
| CPL34 | Menguasai teori ekonomi baik konvensional maupun syariah yang diperlukan untuk menganalisis kasus-kasus dalam perekonomian baik mikro maupun makro | | √ | √ | | √ | |
| CPL35 | Menguasai teori, prinsip dan standar-standar akuntansi keuangan secara umum sehingga mampu menghasilkan laporan keuangan sesuai dengan prosedur baku akuntansi dan standar industri | √ | | | √ | √ | √ |
| CPL36 | Menguasai teori, prinsip dan standar akuntansi lembaga keuangan syariah, sehingga mampu menghasilkan laporan keuangan lembaga keuangan syariah sesuai dengan PSAK akuntansi syariah, PAPS, dan standar industri lembaga keuangan syariah lainnya | √ | | | √ | √ | √ |
| CPL37 | Menguasai teknik-teknik yang diperlukan untuk mendukung pengambilan keputusan manajemen | | √ | √ | √ | | |
| CPL38 | Menguasai teknik-teknik analisis keuangan perusahaan untuk menganalisis posisi keuangan perusahaan baik saat ini maupun proyeksi di masa mendatang | | √ | √ | | √ | √ |
| CPL39 | Menguasai peraturan perpajakan yang berlaku termasuk aturan-aturan teknis perhitungan dan pelaporannya | √ | | | √ | √ | √ |
| CPL40 | Menguasai teori audit, sehingga mampu melaksanakan kegiatan audit pada perusahaan maupun lembaga keuangan syariah | | | | √ | | √ |
| CPL41 | Memiliki pemahaman mengenai tata kelola yang baik (good governance), hak dan | √ | √ | | √ | √ | √ |

| | | | | | | | |
|--|---|--|--|--|--|--|--|
| | kewajiban pihak internal perusahaan dan peran pihak terkait lainnya | | | | | | |
|--|---|--|--|--|--|--|--|

VI. PENETAPAN BAHAN KAJIAN

Bahan kajian ditetapkan berdasarkan CPL dan/atau menggunakan *Body of Knowledge* (BOK) suatu prodi, yang kemudian digunakan untuk pembentukan mata kuliah baru, dan evaluasi serta rekonstruksi terhadap mata kuliah lama atau yang sedang berjalan. Bahan kajian diambil dari peta keilmuan (rumpun ilmu) yang menjadi ciri program studi atau dari khasanah keilmuan yang akan dibangun oleh program studi ditambahkan dengan bidang manajemen atau humaniora lain serta teknologi informasi yang dipilih berdasarkan analisis kebutuhan dunia kerja/profesi yang akan ditekuni oleh lulusan.

6.1. Bahan kajian

Tabel 4. Bahan Kajian

| No. BK | Bahan Kajian |
|--------|------------------------------------|
| BK1 | Akuntansi Keuangan |
| BK2 | Akuntansi Biaya dan Manajemen |
| BK3 | Akuntansi Syariah |
| BK4 | Perpajakan |
| BK5 | Pengauditan |
| BK6 | Sistem Informasi Akuntansi |
| BK7 | Manajemen Keuangan |
| BK8 | Perekonomian dan Bisnis Syariah |
| BK9 | Bahasa dan Komunikasi dalam Bisnis |
| BK10 | Humaniora |

6.2. Matrik hubungan CPL dan bahan kajian

Berdasarkan Bahan Kajian di atas, maka dilakukan penyusunan matrik hubungan antara Capaian Pembelajaran Lulusan dengan Bahan Kajian seperti terdapat pada Tabel 5.

Tabel 5. Matrik hubungan CPL dengan Bahan Kajian

| No. CPL | Capaian Pembelajaran Lulusan | BK 1 | BK 2 | BK 3 | BK 4 | BK 5 | BK 6 | BK 7 | BK 8 | BK 9 | BK 10 |
|-------------|---|------|------|------|------|------|------|------|------|------|-------|
| ASPEK SIKAP | | | | | | | | | | | |
| CPL 1 | Bertakwa kepada Tuhan Yang Maha Esa dan mampu menunjukkan sikap religius | | | | | | | | √ | | √ |
| CPL 2 | Menjunjung tinggi nilai kemanusiaan dalam menjalankan tugas berdasarkan agama, moral, dan etika | | | | | | | | √ | | √ |

| | | | | | | | | | | | |
|-------------------------------|---|---|---|---|---|---|---|---|---|---|---|
| CPL 3 | Berkontribusi dalam peningkatan mutu kehidupan bermasyarakat, berbangsa, bernegara, dan kemajuan peradaban berdasarkan Pancasila | | | | √ | | | | √ | | √ |
| CPL 4 | Berperan sebagai warga negara yang bangga dan cinta tanah air, memiliki nasionalisme serta rasa tanggungjawab pada negara dan bangsa | | | | √ | | | | | | √ |
| CPL 5 | Menghargai keanekaragaman budaya, pandangan, agama, dan kepercayaan, serta pendapat atau temuan orisinal orang lain | | | | | | | | √ | √ | √ |
| CPL 6 | Bekerja sama dan memiliki kepekaan sosial serta kepedulian terhadap masyarakat dan lingkungan | | | | √ | √ | | | √ | √ | √ |
| CPL 7 | Taat hukum dan disiplin dalam kehidupan bermasyarakat dan bernegara | | | | √ | √ | | | √ | | √ |
| CPL 8 | Menginternalisasi nilai, norma, dan etika akademik | √ | √ | √ | √ | √ | √ | √ | √ | √ | √ |
| CPL 9 | Menunjukkan sikap bertanggungjawab atas pekerjaan di bidang keahliannya secara mandiri | √ | | | | √ | | | | | √ |
| CPL10 | Menginternalisasi semangat kemandirian, kejuangan, dan kewirausahaan. | | | | | √ | | | | | √ |
| ASPEK KETRAMPILAN UMUM | | | | | | | | | | | |
| CPL11 | Mampu menerapkan pemikiran logis, kritis, inovatif, bermutu, dan terukur dalam melakukan pekerjaan yang spesifik di bidang keahliannya serta sesuai dengan standar kompetensi kerja bidang yang bersangkutan | √ | | √ | √ | √ | | | √ | | |
| CPL12 | Mampu menunjukkan kinerja mandiri, bermutu dan terukur | √ | √ | √ | √ | √ | | | | | √ |
| CPL13 | Mampu mengkaji kasus penerapan ilmu pengetahuan dan teknologi yang memperhatikan dan menerapkan nilai humaniora sesuai dengan bidang keahliannya dalam rangka menghasilkan prototype, prosedur baku, desain atau karya seni, menyusun hasil kajiannya dalam bentuk kertas kerja, spesifikasi desain, atau esai seni, dan mengunggahnya dalam laman perguruan tinggi | | | | | √ | √ | √ | √ | | |
| CPL14 | Mampu menyusun hasil kajian tersebut di atas dalam bentuk kertas kerja, spesifikasi desain, atau esai seni, dan mengunggahnya dalam laman perguruan tinggi | | | | | √ | | | √ | √ | √ |
| CPL15 | Mampu mengambil keputusan secara tepat berdasarkan prosedur baku, spesifikasi desain, persyaratan keselamatan dan keamanan kerja dalam melakukan supervisi dan evaluasi pada pekerjaannya | | √ | | √ | √ | | √ | √ | | |
| CPL16 | Mampu memelihara dan mengembangkan jaringan kerja sama dan hasil kerja sama di dalam maupun di luar lembaganya | | √ | | | | | | √ | √ | √ |
| CPL17 | Mampu bertanggungjawab atas pencapaian hasil kerja kelompok dan melakukan supervisi dan | √ | √ | √ | | √ | | | √ | √ | √ |

| | | | | | | | | | | | | | |
|---------------------------------|--|---|---|---|---|---|---|---|---|---|---|---|---|
| | evaluasi terhadap penyelesaian pekerjaan yang ditugaskan kepada pekerja yang berada di bawah tanggungjawabnya | | | | | | | | | | | | |
| CPL18 | Mampu melakukan proses evaluasi diri terhadap kelompok kerja yang berada dibawah tanggung jawabnya, dan mampu mengelola pembelajaran secara mandiri | | | | | | √ | | | √ | √ | √ | √ |
| CPL19 | Mampu mendokumentasikan, menyimpan, mengamankan, dan menemukan kembali data untuk menjamin kesahihan dan mencegah plagiasi. | √ | | √ | √ | √ | | | | √ | | | |
| ASPEK KETRAMPILAN KHUSUS | | | | | | | | | | | | | |
| CPL20 | Mampu memecahkan persoalan prinsip-prinsip dan standar akuntansi yang terkait dalam transaksi, baik dalam perusahaan secara umum maupun Lembaga Keuangan Syariah secara khusus | √ | √ | √ | √ | √ | | | | | | | |
| CPL21 | Mampu menelaah laporan keuangan, termasuk laporan keuangan konsolidasi, sesuai dengan standar yang berlaku, baik untuk perusahaan secara umum, maupun Lembaga Keuangan Syariah secara khusus | √ | √ | √ | √ | √ | | | √ | √ | | | |
| CPL22 | Mampu menyimpulkan laporan keuangan dan laporan-laporan terkait lainnya secara interpretatif | √ | √ | √ | | √ | | | √ | | | | |
| CPL23 | Mampu menganalisis data dan informasi menggunakan teknik-teknik tertentu untuk mendukung proses pengambilan keputusan manajemen | | √ | | | | | √ | √ | | | | |
| CPL24 | Mampu melakukan evaluasi atas kinerja produk, segmen bisnis, maupun perusahaan secara keseluruhan | √ | √ | | | | | | √ | √ | | | |
| CPL25 | Mampu menganalisis posisi keuangan perusahaan saat ini maupun proyeksi mendatang, menggunakan teknik-teknik yang tersedia | √ | √ | | | √ | | | √ | √ | | | |
| CPL26 | Mampu memerinci perhitungan kewajiban perpajakan perusahaan sesuai ketentuan yang berlaku | √ | √ | √ | √ | √ | | | | | | | |
| CPL27 | Mampu melakukan audit keuangan sesuai standar dan prosedur audit terkait | | | | | √ | | | | | | | |
| CPL28 | Mampu memaksimalkan penggunaan teknologi komputer dalam pelaksanaan pekerjaan di perusahaan serta mampu beradaptasi dengan situasi pekerjaan yang dihadapi | | | | | | | √ | | √ | √ | | |
| CPL29 | Mampu berkomunikasi dengan masyarakat keuangan di dalam dan luar negeri dengan menggunakan kaidah-kaidah Bahasa Indonesia, Arab, dan Inggris dalam upaya peningkatan kinerja di bidang lembaga keuangan syariah serta mampu beradaptasi dengan perkembangan keuangan syariah di tingkat nasional dan internasional | | | | | | | | | | √ | √ | √ |

| | | | | | | | | | | | |
|--------------------------|--|---|---|---|---|---|---|---|---|---|--|
| CPL30 | Mampu memecahkan permasalahan matematika dan statistika di bidang bisnis keuangan, baik menggunakan sistem perhitungan manual maupun melalui perangkat lunak teknologi informasi dalam upaya pelaksanaan pekerjaan dan peningkatan kinerja di bidang akuntansi | | | | | | √ | √ | √ | | |
| CPL31 | Mampu melakukan analisis riset di bidang keuangan syariah dan dapat memberikan kontribusi untuk peningkatan kinerja lembaga keuangan syariah. | | | | | | √ | | √ | √ | |
| ASPEK PENGETAHUAN | | | | | | | | | | | |
| CPL32 | Menguasai dasar-dasar fikih muamalah dalam transaksi keuangan syariah | | | | | | | | √ | | |
| CPL33 | Menguasai istilah-istilah dalam Bahasa Arab yang unik dalam bidang keuangan syariah | | | | | | | | | √ | |
| CPL34 | Menguasai teori ekonomi baik konvensional maupun syariah yang diperlukan untuk menganalisis kasus-kasus dalam perekonomian baik mikro maupun makro | | | | | | | | √ | | |
| CPL35 | Menguasai teori, prinsip dan standar-standar akuntansi keuangan secara umum sehingga mampu menghasilkan laporan keuangan sesuai dengan prosedur baku akuntansi dan standar industri | √ | | | √ | | √ | | | | |
| CPL36 | Menguasai teori, prinsip dan standar akuntansi lembaga keuangan syariah, sehingga mampu menghasilkan laporan keuangan lembaga keuangan syariah sesuai dengan PSAK akuntansi syariah, PAPSII, dan standar industri lembaga keuangan syariah lainnya | | | √ | | | √ | | | | |
| CPL37 | Menguasai teknik-teknik yang diperlukan untuk mendukung pengambilan keputusan manajemen | | √ | | √ | | | √ | √ | √ | |
| CPL38 | Menguasai teknik-teknik analisis keuangan perusahaan untuk menganalisis posisi keuangan perusahaan baik saat ini maupun proyeksi di masa mendatang | √ | √ | | | | | | √ | | |
| CPL39 | Menguasai peraturan perpajakan yang berlaku termasuk aturan-aturan teknis perhitungan dan pelaporannya | | | | √ | | | | | | |
| CPL40 | Menguasai teori audit, sehingga mampu melaksanakan kegiatan audit pada perusahaan maupun lembaga keuangan syariah | | | | | √ | | | | | |
| CPL41 | Memiliki pemahaman mengenai tata kelola yang baik (good governance), hak dan kewajiban pihak internal perusahaan dan peran pihak terkait lainnya | | | | | | | | √ | | |

6.3. Matrik hubungan Profil Lulusan dengan Mata kuliah

Kaitan antara mata kuliah yang dikelompokkan bersarkan Bahan Kajian dengan Profil Lulusan Prodi ALKS sebagaimana dijelaskan pada tabel 6.

Tabel 6. Matrik hubungan profil dan mata kuliah

| Bahan Kajian | Mata Kuliah | PL1 | PL2 | PL3 | PL4 | PL5 | PL6 |
|-------------------------------------|---------------------------------------|-----|-----|-----|-----|-----|-----|
| BK1 - Akuntansi Keuangan | Pengantar Akuntansi | √ | √ | √ | √ | √ | √ |
| | Praktek Pengantar Akuntansi | √ | √ | √ | √ | √ | √ |
| | Akuntansi Keuangan Menengah 1 | √ | √ | √ | | √ | √ |
| | Praktek Akuntansi Keuangan Menengah 1 | √ | √ | √ | | √ | √ |
| | Akuntansi Keuangan Menengah 2 | √ | √ | √ | | √ | √ |
| | Praktek Akuntansi Keuangan Menengah 2 | √ | √ | √ | | √ | √ |
| | Akuntansi Keuangan Lanjutan | | √ | | | √ | |
| | Praktek Akuntansi Keuangan Lanjutan | | √ | | | √ | |
| | Praktek Akuntansi Perusahaan | √ | √ | | | √ | √ |
| | Analisis Laporan Keuangan | | √ | √ | | √ | √ |
| | Praktek Analisis Laporan Keuangan | | √ | √ | | √ | √ |
| | Akuntansi Sektor Publik | | √ | | | √ | |
| | Praktek Akuntansi Koperasi dan UKM | | √ | | √ | √ | √ |
| | Magang Industri | √ | √ | √ | √ | √ | √ |
| Tugas Akhir | √ | √ | √ | √ | √ | √ | |
| BK2 - Akuntansi Biaya dan Manajemen | Akuntansi Biaya | | √ | | | √ | |
| | Akuntansi Manajemen | | √ | √ | √ | √ | |
| | Sistem Pengendalian Manajemen | √ | | | √ | | √ |
| BK3 - Akuntansi Syariah | Akuntansi Syariah 1 | √ | √ | √ | √ | √ | √ |
| | Praktek Akuntansi Syariah 1 | √ | √ | √ | √ | √ | √ |
| | Akuntansi Syariah 2 | √ | √ | √ | √ | √ | √ |
| | Praktek Akuntansi Syariah 2 | √ | √ | √ | √ | √ | √ |
| BK4 - Perpajakan | Perpajakan | √ | | | √ | √ | √ |
| | Praktek Perpajakan | √ | | | √ | √ | √ |
| BK5 - Pengauditan | Auditing | √ | | | | | √ |
| | Praktek Auditing | | | | | | √ |
| | Audit Lembaga Keuangan Syariah | √ | | | | | √ |

| | | | | | | | |
|--|--|---|---|---|---|---|---|
| BK6 - Sistem Informasi Akuntansi | Praktek Teknologi Informasi | √ | | √ | | | √ |
| | Sistem Informasi Akuntansi | √ | | | √ | √ | √ |
| | Praktek Komputer Akuntansi 1 | √ | | | √ | √ | √ |
| | Praktek Komputer Akuntansi 2 | √ | | | √ | √ | √ |
| BK7 - Manajemen Keuangan | Matematika Bisnis | | √ | √ | | | |
| | Praktek Statistika Bisnis | | √ | √ | | √ | |
| | Manajemen Keuangan | | | √ | √ | √ | |
| | Praktek Manajemen Keuangan | | | √ | √ | √ | |
| | Manajemen Risiko Lembaga Keuangan Syariah | | √ | √ | √ | √ | √ |
| | Manajemen Keuangan Syariah | | √ | √ | √ | √ | |
| | Praktek Manajemen Keuangan Syariah | | √ | √ | √ | √ | |
| | Manajemen Tresuri Lembaga Keuangan Syariah | | | √ | | √ | |
| | Metodologi Penelitian | √ | √ | √ | √ | √ | √ |
| BK8 - Perekonomian dan Bisnis Syariah | Pengantar Bisnis | √ | √ | √ | √ | √ | √ |
| | Bank dan Lembaga Keuangan Syariah | √ | √ | √ | √ | √ | √ |
| | Pengantar Ekonomi | | √ | √ | | √ | |
| | Fikih Muamalah 1 | √ | √ | √ | √ | √ | √ |
| | Fikih Muamalah 2 | √ | √ | √ | √ | √ | √ |
| | Ekonomi Islam | | √ | √ | | √ | |
| | Manajemen Pemasaran Jasa Keuangan Syariah | | √ | | √ | | |
| | Manajemen Organisasi Filantropi Islam | | | | √ | √ | √ |
| | Etika Bisnis Islam | √ | √ | √ | √ | √ | √ |
| | Praktek Operasional Lembaga Keuangan Syariah | √ | √ | √ | | | |
| Kewirausahaan | | √ | | √ | √ | | |
| BK9 – Bahasa dan Komunikasi dalam Bisnis | Bahasa Inggris 1 | √ | √ | √ | | √ | √ |
| | Praktek Bahasa Inggris 1 | √ | √ | √ | | √ | √ |
| | Bahasa Inggris Bisnis | √ | √ | √ | | √ | √ |
| | Praktek Bahasa Inggris Bisnis | √ | √ | √ | | √ | √ |
| | Bahasa Inggris 2 | √ | √ | √ | √ | √ | √ |
| | Bahasa Arab 1 | √ | | | √ | | |
| | Praktek Bahasa Arab 1 | √ | | | √ | | |

| | | | | | | | |
|---------------------|-----------------------|---|---|---|---|---|---|
| | Bahasa Arab 2 | √ | | | √ | | |
| | Praktek Bahasa Arab 2 | √ | | | √ | | |
| | Komunikasi Bisnis | √ | √ | √ | √ | √ | √ |
| BK10 - Humaniora | Pancasila | √ | √ | √ | √ | √ | √ |
| | Kewarganegaraan | √ | √ | √ | √ | √ | √ |
| | Bahasa Indonesia | √ | √ | √ | √ | √ | √ |
| | Agama | √ | √ | √ | √ | √ | √ |

VII. PEMBENTUKAN MATA KULIAH DAN PENENTUAN BOBOT SKS

7.1. Pembentukan Mata Kuliah

Mata kuliah dibentuk berdasarkan Capaian Pembelajaran (CPL) yang dibebankan pada mata kuliah dan bahan kajian yang sesuai. Mata kuliah diupayakan mengandung unsur sikap, pengetahuan, dan keterampilan (umum dan khusus). Pada unsur sikap, lulusan diharapkan dapat menunjukkan sikap bertanggung jawab atas pekerjaan di bidang keahliannya secara mandiri. Unsur pengetahuan, artinya menguasai konsep teoritis IPTEKS, serta menguasai formulasi penyelesaian masalah prosedural di industri. Mata kuliah yang ada di Prodi ALKS tercantum pada Tabel 7.

Tabel 7. Pembentukan Mata Kuliah

| No. Mata Kuliah | Nama Mata Kuliah | CPL 1 | CPL 2 | CPL 3 | CPL 4 | CPL 5 | CPL 6 | CPL 7 | CPL 8 | CPL 9 | CPL 10 | CPL 11 | CPL 12 | CPL 13 | CPL 14 | CPL 15 | CPL 16 | CPL 17 | CPL 18 | CPL 19 | CPL 20 | CPL 21 | CPL 22 | CPL 23 | CPL 24 | CPL 25 | CPL 26 | CPL 27 | CPL 28 | CPL 29 | CPL 30 | CPL 31 | CPL 32 | CPL 33 | CPL 34 | CPL 35 | CPL 36 | CPL 37 | CPL 38 | CPL 39 | CPL 40 | CPL 41 | | | | | | | | | | |
|-----------------|---------------------------------------|-------|---------------------|-------|-------|-------|-------|-------|-------|-------|--------|--------|--------|--------|--------|--------|--------|--------|--------|--------|--------|--------|--------|--------|--------|--------|--------|--------|--------|--------|--------|--------|--------|--------|--------|--------|--------|--------|--------|--------|--------|--------|--|--|--|--|--|--|--|--|--|--|
| | | MK1 | Pengantar Akuntansi | | | √ | | | √ | | √ | √ | | √ | √ | | | | | | | | √ | √ | √ | | | | | | | | | | | | | | | | | | | | | | | | | | | |
| MK2 | Praktek Pengantar Akuntansi | | | √ | | | √ | | √ | √ | √ | √ | √ | | | | | √ | | | | √ | √ | √ | | | | | | | | | | | | | | | | | | | | | | | | | | | | |
| MK3 | Akuntansi Keuangan Menengah 1 | | | | | √ | √ | | √ | √ | | √ | √ | | | √ | | | | | | √ | √ | √ | | | | | | | | | | | | | | | | | | | | | | | | | | | | |
| MK4 | Praktek Akuntansi Keuangan Menengah 1 | | | | | √ | √ | | √ | √ | √ | √ | √ | | | √ | | √ | | | | √ | √ | √ | | | | | | | | | | | | | | | | | | | | | | | | | | | | |
| MK5 | Akuntansi Keuangan Menengah 2 | | | | | √ | √ | | √ | √ | | √ | √ | | | √ | | | | | | √ | √ | √ | | | | | | | | | | | | | | | | | | | | | | | | | | | | |
| MK6 | Praktek Akuntansi Keuangan Menengah 2 | | | | | √ | √ | | √ | √ | √ | √ | √ | | | √ | | √ | | | | √ | √ | √ | | | | | | | | | | | | | | | | | | | | | | | | | | | | |

| | | | | | | | | | | | | | | | | | | | | | | | | | | | | | | | | | | | | | | | | | | | | | | |
|------|-------------------------------------|---|---|---|---|---|---|---|---|---|---|---|---|---|---|---|---|---|---|---|---|---|--|--|--|---|---|--|---|---|---|---|---|--|--|--|--|---|---|---|---|---|---|---|---|---|
| MK7 | Akuntansi Keuangan Lanjutan | | | √ | | √ | √ | | √ | √ | | √ | √ | | √ | | √ | √ | √ | | | | | | | | | | | | | √ | | | | | | √ | | | | | | | | |
| MK8 | Praktek Akuntansi Keuangan Lanjutan | | | √ | | √ | √ | | √ | √ | √ | √ | √ | | √ | √ | | √ | √ | √ | | | | | | | | | | | √ | | | | | | | √ | | | | | | | | |
| MK9 | Praktek Akuntansi Perusahaan | | | √ | | | | √ | √ | √ | √ | √ | √ | | √ | √ | | √ | √ | √ | √ | √ | | | | | √ | | | | | √ | | | | | | | √ | | | | | | | |
| MK10 | Analisis Laporan Keuangan | | | | | √ | | | √ | √ | | √ | √ | √ | √ | √ | | √ | √ | √ | √ | √ | | | | | | | | √ | | | | | | | | √ | | | | | | | | |
| MK11 | Praktek Analisis Laporan Keuangan | | | | | √ | | | √ | √ | √ | √ | √ | √ | √ | √ | | √ | √ | √ | √ | √ | | | | | | | √ | | | | | | | | | | √ | | | | | | | |
| MK12 | Akuntansi Sektor Publik | | | √ | √ | √ | | √ | √ | √ | √ | √ | √ | | √ | | | √ | √ | √ | | | | | | | | | | | | √ | | | | | | | √ | | | | | | | |
| MK13 | Praktek Akuntansi Koperasi dan UKM | | | √ | √ | √ | | | √ | √ | √ | √ | √ | | √ | √ | | √ | √ | √ | | | | | | | | | | | √ | | | | | | | | | √ | | | | | | |
| MK14 | Magang Industri | √ | √ | √ | √ | √ | | | | | √ | √ | √ | √ | √ | | √ | √ | √ | | | | | | | | | | √ | √ | | | | | | | | | √ | √ | √ | | | √ | | |
| MK15 | Tugas Akhir | | | √ | √ | √ | | | | √ | √ | √ | √ | √ | √ | | | √ | √ | √ | | | | | | | | | | √ | √ | | | | | | | | | √ | √ | √ | | √ | | |
| MK16 | Akuntansi Biaya | | | | | | | | √ | √ | | √ | √ | | √ | | | √ | | | √ | √ | | | | | | | | | | | √ | | | | | | | | √ | | √ | √ | | |
| MK17 | Akuntansi Manajemen | | | | | | | √ | | √ | √ | | √ | √ | √ | √ | | √ | √ | √ | √ | √ | | | | | | | | | | | | | | | | | | | | √ | √ | | | √ |
| MK18 | Sistem Pengendalian Manajemen | | | | | √ | √ | | | √ | √ | √ | √ | √ | √ | √ | | √ | √ | √ | √ | √ | | | | √ | | | | | | | | | | | | | | | | √ | √ | | √ | √ |
| MK19 | Akuntansi Syariah 1 | | | | | | √ | | | √ | √ | | √ | √ | | | | √ | √ | √ | | | | | | | | | | | | | | | | | | | | | | √ | | | | |

| | | | | | | | | | | | | | | | | | | | | | | | | | | | | | | | | | | | | | | |
|------|--|---|---|---|--|---|--|---|---|---|---|---|---|---|---|---|---|---|---|---|---|---|---|--|--|--|--|--|--|--|--|--|--|--|---|---|---|---|
| MK33 | Praktek Statistika Bisnis | | | | | | | √ | √ | √ | √ | √ | | | | | | √ | | | √ | √ | | | | | | | | | | | | | | | | |
| MK34 | Manajemen Keuangan | | | | | | | √ | √ | | √ | √ | | | √ | | | | √ | √ | √ | √ | √ | | | | | | | | | | | | √ | | | |
| MK35 | Praktek Manajemen Keuangan | | | | | | | √ | √ | | √ | √ | | | √ | | | | √ | √ | √ | √ | √ | | | | | | | | | | | | | √ | | |
| MK36 | Manajemen Risiko Lembaga Keuangan Syariah | | | | | | | √ | √ | √ | | √ | √ | | | √ | | | √ | √ | √ | √ | √ | | | | | | | | | | | | | √ | | |
| MK37 | Manajemen Keuangan Syariah | | | | | | | √ | √ | | √ | √ | | | √ | | | | √ | √ | √ | √ | √ | | | | | | | | | | | | | | √ | |
| MK38 | Praktek Manajemen Keuangan Syariah | | | | | | | √ | √ | | √ | √ | | | √ | √ | √ | | | | √ | √ | √ | | | | | | | | | | | | | | √ | |
| MK39 | Manajemen Tresuri Lembaga Keuangan Syariah | | | | | | | √ | √ | √ | √ | √ | √ | | | √ | | | | √ | √ | √ | √ | | | | | | | | | | | | | | √ | |
| MK40 | Metodologi Penelitian | | | √ | | | | √ | √ | √ | √ | √ | √ | | | √ | | | | | | | | | | | | | | | | | | | | | √ | |
| MK41 | Pengantar Bisnis | | | √ | | √ | | √ | √ | √ | | √ | √ | √ | √ | | | | | | | | | | | | | | | | | | | | | | √ | |
| MK42 | Bank dan Lembaga Keuangan Syariah | | | √ | | | | √ | √ | √ | | √ | √ | | | | | | | | | | | | | | | | | | | | | | | | | √ |
| MK43 | Pengantar Ekonomi | | | √ | | | | √ | √ | | √ | √ | | | | | | | | | | | | | | | | | | | | | | | | | | √ |
| MK44 | Fikih Muamalah 1 | √ | √ | | | √ | | √ | √ | | √ | √ | | | | | | | | | | | | | | | | | | | | | | | | | | √ |
| MK45 | Fikih Muamalah 2 | √ | √ | | | √ | | √ | √ | | √ | √ | | | | | | | | | | | | | | | | | | | | | | | | | | √ |

| | | | | | | | | | | | | | | | | | | | | | | | | | | | | | | | | | | | | | | | |
|------|--|---|---|---|--|---|---|---|---|---|---|---|---|---|---|---|---|---|---|--|--|--|--|---|---|---|--|---|---|--|--|--|---|--|--|--|---|---|---|
| MK46 | Ekonomi Islam | √ | √ | | | √ | | | | √ | √ | | | | | | | | | | | | | √ | | √ | | | | | | | | | | | | | |
| MK47 | Manajemen Pemasaran Jasa Keuangan Syariah | | | | | | √ | | | √ | √ | √ | √ | √ | | | √ | √ | √ | | | | | | | √ | | | | | | | | | | | | | |
| MK48 | Manajemen Organisasi Filantropi Islam | | √ | √ | | | √ | | | √ | √ | | | | | | √ | | | | | | | | √ | | | | | | | | | | | | √ | | |
| MK49 | Etika Bisnis Islam | √ | √ | √ | | √ | √ | √ | √ | √ | √ | √ | √ | | | √ | √ | √ | √ | | | | | | | | | | | | | | | | | | √ | | |
| MK50 | Praktek Operasional Lembaga Keuangan Syariah | | | | | | √ | | | √ | √ | | | √ | √ | | | | | | | | | | | | | √ | √ | | | | √ | | | | | | |
| MK51 | Kewirausahaan | | | √ | | √ | √ | | | √ | √ | √ | √ | √ | | | √ | √ | √ | | | | | | | | | | √ | | | | | | | | | | |
| MK52 | Bahasa Inggris 1 | | √ | | | | √ | √ | | √ | √ | | | | √ | √ | | √ | | | | | | | | | | | | | | | | | | | √ | | |
| MK53 | Praktek Bahasa Inggris 1 | | √ | | | | √ | √ | | √ | √ | | | | √ | √ | | √ | | | | | | | | | | | | | | | | | | | | √ | |
| MK54 | Bahasa Inggris Bisnis | | √ | | | | √ | √ | | √ | √ | | | | √ | √ | | √ | | | | | | | | | | √ | | | | | | | | | | √ | |
| MK55 | Praktek Bahasa Inggris Bisnis | | √ | | | | √ | √ | | √ | √ | | | | √ | √ | | √ | | | | | | | | | | √ | | | | | | | | | | | √ |
| MK56 | Bahasa Inggris 2 | | √ | | | | √ | √ | | √ | √ | | | | √ | √ | | √ | | | | | | | | | | | | | | | | | | | | √ | |
| MK57 | Bahasa Arab 1 | √ | √ | | | √ | √ | | | | | | | | √ | √ | | √ | | | | | | | | | | | | | | | √ | | | | | | √ |

| | | | | | | | | | | | | | | | | | | | | | | | | | | | | | | | | | | | |
|------|-----------------------|---|---|---|---|---|---|---|---|---|---|---|--|---|---|---|---|--|--|--|---|--|--|--|---|---|---|---|--|--|--|--|--|--|---|
| MK58 | Praktek Bahasa Arab 1 | √ | √ | | | √ | √ | | √ | √ | | | | √ | √ | | √ | | | | | | | | √ | | √ | | | | | | | | |
| MK59 | Bahasa Arab 2 | √ | √ | | | √ | √ | | √ | √ | | | | √ | √ | | √ | | | | √ | | | | | √ | | √ | | | | | | | |
| MK60 | Praktek Bahasa Arab 2 | √ | √ | | | √ | √ | | √ | √ | | | | √ | √ | | √ | | | | √ | | | | | √ | | √ | | | | | | | |
| MK61 | Komunikasi Bisnis | | √ | | | √ | √ | | √ | √ | | | | √ | √ | √ | √ | | | | | | | | | | √ | √ | | | | | | | |
| MK62 | Pancasila | √ | √ | √ | √ | √ | √ | √ | √ | √ | √ | √ | | | | | √ | | | | | | | | | | | √ | | | | | | | √ |
| MK63 | Kewarganegaraan | √ | √ | √ | √ | √ | √ | √ | √ | √ | √ | √ | | | | √ | | | | | | | | | | | √ | | | | | | | | √ |
| MK64 | Bahasa Indonesia | | | | √ | √ | | | √ | √ | | | | √ | √ | | √ | | | | | | | | | | √ | | | | | | | | |
| MK65 | Agama | √ | √ | | | √ | | √ | √ | √ | | | | | | | | | | | | | | | | | | | | | | | | | √ |

7.2. Penentuan bobot sks

Penentuan Bobot SKS dilakukan dengan cara mengelompokan mata kuliah berdasarkan bahan kajian yang sudah disusun kemudian menentukan sks dari mata kuliah bersangkutan baik teori maupun praktek. Bobot SKS dalam kurikulum Prodi ALKS tercantum dalam Tabel 8.

Tabel 8 Bobot sks mata kuliah

| Bahan Kajian | Mata Kuliah | SKS | |
|-------------------------------------|---------------------------------------|-------|---------|
| | | Teori | Praktek |
| BK1 - Akuntansi Keuangan | Pengantar Akuntansi | 2 | |
| | Praktek Pengantar Akuntansi | | 1 |
| | Akuntansi Keuangan Menengah 1 | 2 | |
| | Praktek Akuntansi Keuangan Menengah 1 | | 2 |
| | Akuntansi Keuangan Menengah 2 | 2 | |
| | Praktek Akuntansi Keuangan Menengah 2 | | 2 |
| | Akuntansi Keuangan Lanjutan | 2 | |
| | Praktek Akuntansi Keuangan Lanjutan | | 2 |
| | Praktek Akuntansi Perusahaan | | 2 |
| | Analisis Laporan Keuangan | 2 | |
| | Praktek Analisis Laporan Keuangan | | 2 |
| | Akuntansi Sektor Publik | 2 | |
| | Praktek Akuntansi Koperasi dan UKM | | 2 |
| | Magang Industri | | 20 |
| | Tugas Akhir | | 6 |
| BK2 - Akuntansi Biaya dan Manajemen | Akuntansi Biaya | 2 | |
| | Akuntansi Manajemen | 2 | |
| | Sistem Pengendalian Manajemen | 2 | |
| BK3 - Akuntansi Syariah | Akuntansi Syariah 1 | 2 | |
| | Praktek Akuntansi Syariah 1 | | 2 |
| | Akuntansi Syariah 2 | 2 | |
| | Praktek Akuntansi Syariah 2 | | 2 |
| BK4 - Perpajakan | Perpajakan | 2 | |
| | Praktek Perpajakan | | 2 |
| BK5 - Pengauditan | Auditing | 2 | |
| | Praktek Auditing | | 2 |
| | Audit Lembaga Keuangan Syariah | 2 | |

| | | | |
|--|--|---|---|
| BK6 - Sistem Informasi Akuntansi | Praktek Teknologi Informasi | | 2 |
| | Sistem Informasi Akuntansi | 2 | |
| | Praktek Komputer Akuntansi 1 | | 2 |
| | Praktek Komputer Akuntansi 2 | | 2 |
| BK7 - Manajemen Keuangan | Matematika Bisnis | 2 | |
| | Praktek Statistika Bisnis | | 2 |
| | Manajemen Keuangan | 2 | |
| | Praktek Manajemen Keuangan | | 2 |
| | Manajemen Risiko Lembaga Keuangan Syariah | 2 | |
| | Manajemen Keuangan Syariah | 2 | |
| | Praktek Manajemen Keuangan Syariah | | 2 |
| | Manajemen Tresuri Lembaga Keuangan Syariah | 2 | |
| | Metodologi Penelitian | 2 | |
| BK8 - Perekonomian dan Bisnis Syariah | Pengantar Bisnis | 2 | |
| | Bank dan Lembaga Keuangan Syariah | 2 | |
| | Pengantar Ekonomi | 2 | |
| | Fikih Muamalah 1 | 3 | |
| | Fikih Muamalah 2 | 3 | |
| | Ekonomi Islam | 2 | |
| | Manajemen Pemasaran Jasa Keuangan Syariah | 2 | |
| | Manajemen Organisasi Filantropi Islam | 2 | |
| | Etika Bisnis Islam | 2 | |
| | Praktek Operasional Lembaga Keuangan Syariah | | 2 |
| | Kewirausahaan | 2 | |
| BK9 – Bahasa dan Komunikasi dalam Bisnis | Bahasa Inggris 1 | 1 | |
| | Praktek Bahasa Inggris 1 | | 1 |
| | Bahasa Inggris Bisnis | 2 | |
| | Praktek Bahasa Inggris Bisnis | | 1 |
| | Bahasa Inggris 2 | 2 | |
| | Bahasa Arab 1 | 1 | |
| | Praktek Bahasa Arab 1 | | 1 |
| | Bahasa Arab 2 | 1 | |

| | | | |
|---------------------|-----------------------|---|---|
| | Praktek Bahasa Arab 2 | | 1 |
| | Komunikasi Bisnis | 2 | |
| BK10 - Humaniora | Pancasila | 2 | |
| | Kewarganegaraan | 2 | |
| | Bahasa Indonesia | 2 | |
| | Agama | 2 | |

VIII. ORGANISASI MATA KULIAH

Setelah penentuan mata kuliah dan sks, maka dapat digambarkan organisasi mata kuliah setelah dibagi dalam Semester-semester pada prodi ALKS sebagai berikut.

Tabel 9. Matrik organisasi mata kuliah

| SMT | SKS | MATA KULIAH DALAM PRODI | | | | | | | | | | | MK-MBKM | | |
|------|-----|---|--|------------------------------------|--|---------------------------------------|---|-----------------------------------|---|--|--|--|--|---|--|
| | | | | | | | | | | | | | DALAM PT | PT LAIN | NON-PT |
| VIII | 8 | Bahasa Inggris 2 (2 sks) | TUGAS AKHIR (6 sks) | | | | | | | | | | | | |
| VII | 20 | | | | | | | | | | | | | | MAGANG INDUSTRI (20 SKS) |
| VI | 20 | Komunikasi Bisnis (2 sks) | Etika Bisnis Islam (2 sks) | Kewirausahaan (2 sks) | Manajemen Tresuri Lemb Keu Syariah (2 sks) | Analisis Laporan Keuangan (2 sks) | Sistem Pengendalian Manajemen (2 sks) | Metodologi Penelitian (2 sks) | Praktek Operasional Lemb Keuangan Syariah (2 sks) | Praktek Akuntansi Perusahaan (2 sks) | Praktek Analisis Laporan Keuangan (2 sks) | | | | |
| V | 20 | Manajemen Risiko Lembaga Keu Syariah (2 sks) | Manajemen Pemasaran Jasa Keuangan Syariah (2 sks) | Akuntansi Sektor Publik (2 sks) | Manaj. Organisasi Filantropi Islam (2 sks) | Manajemen Keuangan Syariah (2 sks) | Audit Lembaga Keuangan Syariah (2 sks) | Praktek Manaj Keuangan (2 sks) | Praktek Manajemen Keu Syariah (2 sks) | Praktek Auditing (2 sks) | Praktek Akuntansi KUKM (2 sks) | | MBKM Pertukaran Mahasiswa (sesuai sks mata kuliah) | MBKM - Kewirausahaan (6-10 sks) - Pertukaran Mahasiswa (sesuai sks mata kuliah) - Penelitian/ Riset (20 sks) | MBKM - Kewirausahaan (6-10 sks) - Penelitian/ Riset (20 sks) |

| | | | | | | | | | | | | | | | |
|-----|------------|--------------------------------------|--|--|--------------------------------|--------------------------------|--|--|--|---|--|----------------------------|--|--|--|
| IV | 20 | Manajemen Keuangan (2 sks) | Akuntansi Keuangan Lanjutan (2 sks) | Akuntansi Syariah 2 (2 sks) | Perpajakan (2 sks) | Auditing (2 sks) | Praktek Akuntansi Keuangan Lanjutan (2 sks) | Praktek Akuntansi Syariah 2 (2 sks) | Praktek Perpajakan (2 sks) | Praktek Komputer Akuntansi 2 (2 sks) | Agama (2 sks) | | | | |
| III | 20 | Praktek Statistika Bisnis (2 sks) | Akuntansi Keuangan Menengah 2 (2 sks) | Akuntansi Manajemen (2 sks) | Ekonomi Islam (2 sks) | Akuntansi Syariah 1 (2 sks) | Sistem Informasi Akuntansi (2 sks) | Praktek Akuntansi Keuangan Menengah 2 (2 sks) | Praktek Akuntansi Syariah 1 (2 sks) | Praktek Komputer Akuntansi 1 (2 sks) | Bhs. Indonesia (2 sks) | | | | |
| II | 20 | Bahasa Inggris Bisnis (2 sks) | Matematika Bisnis (2 sks) | Akuntansi Keuangan Menengah 1 (2 sks) | Akuntansi Biaya (2 sks) | Bahasa Arab 2 (1 sks) | Fikih Muamalah 2 (3 sks) | Praktek Bahasa Inggris Bisnis (1 sks) | Praktek Akuntansi Keuangan Menengah 2 (2 sks) | Praktek Bahasa Arab 2 (1 sks) | Praktek Teknologi Informasi (2 sks) | Kewarganegaraan (2 sks) | | | |
| I | 18 | Bahasa Inggris 1 (1 sks) | Pengantar Bisnis (2 sks) | Bank dan Lembaga Keuangan Syariah (2 sks) | Pengantar Akuntansi (2 sks) | Pengantar Ekonomi (2 sks) | Bahasa Arab 1 (1 sks) | Fikih Muamalah 1 (3 sks) | Praktek Bahasa Inggris 1 (1 sks) | Praktek Pengantar Akuntansi (1 sks) | Bahasa Arab 1 (1 sks) | Pancasila (2 sks) | | | |
| Jml | 146 | | | | | | | | | | | | | | |

Peta kurikulum menunjukkan hubungan antar mata kuliah yang diambil dalam urutan semester. Jika digambarkan dalam alur peta mata kuliah, maka kurikulum prodi ALKS dapat digambarkan pada Tabel 10.

Tabel 10. Peta Kurikulum

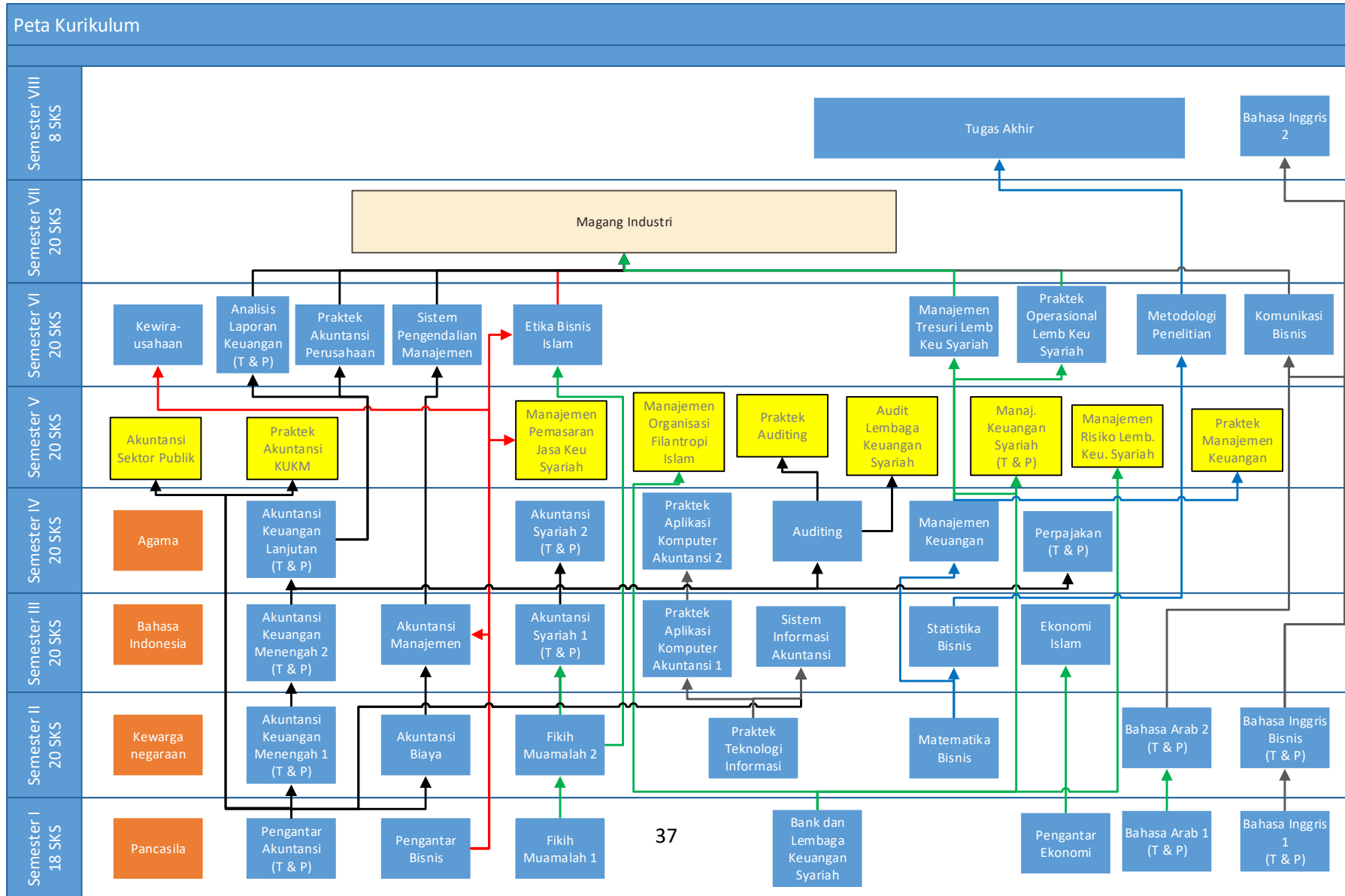

IX. DAFTAR SEBARAN MATA KULIAH TIAP SEMESTER

Sebaran mata kuliah per semester pada prodi ALKS berdasarkan pembagian teori dan praktek dapat dijelaskan dalam tabel 11 berikut ini.

Tabel 11. Sebaran mata kuliah tiap semester

| SEMESTER I | | | | | |
|--------------------|---------|-----------------------------------|-----------|---------|--------|
| No | Kode MK | Mata Kuliah | Bobot SKS | | |
| | | | Teori | Praktek | Jumlah |
| 1 | 0000032 | Pancasila | 2 | | 2 |
| 2 | 1010012 | Pengantar Bisnis | 2 | | 2 |
| 3 | 1010022 | Pengantar Akuntansi | 2 | | 2 |
| 4 | 1010032 | Pengantar Ekonomi | 2 | | 2 |
| 5 | 1010041 | Bahasa Arab 1 | 1 | | 1 |
| 6 | 1010053 | Fikih Muamalah 1 | 3 | | 3 |
| 7 | 1010062 | Bank dan Lembaga Keuangan Syariah | 2 | | 2 |
| 8 | 1010071 | Bahasa Inggris 1 | 1 | | 1 |
| 9 | 1011081 | Praktek Pengantar Akuntansi | | 1 | 1 |
| 10 | 1011091 | Praktek Bahasa Arab 1 | | 1 | 1 |
| 11 | 1011101 | Praktek Bahasa Inggris 1 | | 1 | 1 |
| Jumlah Beban Studi | | | 15 | 3 | 18 |

| SEMESTER II | | | | | |
|--------------------|---------|---------------------------------------|-----------|---------|--------|
| No | Kode MK | Mata Kuliah | Bobot SKS | | |
| | | | Teori | Praktek | Jumlah |
| 1 | 0000042 | Kewarganegaraan | 2 | | 2 |
| 2 | 1020112 | Matematika Bisnis | 2 | | 2 |
| 3 | 1020122 | Akuntansi Keuangan Menengah 1 | 2 | | 2 |
| 4 | 1020132 | Akuntansi Biaya | 2 | | 2 |
| 5 | 1020141 | Bahasa Arab 2 | 1 | | 1 |
| 6 | 1020153 | Fikih Muamalah 2 | 3 | | 3 |
| 7 | 1020162 | Bahasa Inggris Bisnis | 2 | | 2 |
| 8 | 1021172 | Praktek Akuntansi Keuangan Menengah 1 | | 2 | 2 |
| 9 | 1021181 | Praktek Bahasa Arab 2 | | 1 | 1 |
| 10 | 1021192 | Praktek Teknologi Informasi | | 2 | 2 |
| 11 | 1021201 | Praktek Bahasa Inggris Bisnis | | 1 | 1 |
| Jumlah Beban Studi | | | 14 | 6 | 20 |

| SEMESTER III | | | | | |
|--------------|---------|-------------------------------|-----------|---------|--------|
| No | Kode MK | Mata Kuliah | Bobot SKS | | |
| | | | Teori | Praktek | Jumlah |
| 1 | 0000022 | Bahasa Indonesia | 2 | | 2 |
| 2 | 1030212 | Akuntansi Keuangan Menengah 2 | 2 | | 2 |
| 3 | 1030222 | Akuntansi Manajemen | 2 | | 2 |
| 4 | 1030232 | Ekonomi Islam | 2 | | 2 |
| 5 | 1030242 | Akuntansi Syariah 1 | 2 | | 2 |

| | | | | | |
|--------------------|---------|---------------------------------------|----|---|----|
| 6 | 1030252 | Sistem Informasi Akuntansi | 2 | | 2 |
| 7 | 1031262 | Praktek Statistika Bisnis | | 2 | 2 |
| 8 | 1031272 | Praktek Akuntansi Keuangan Menengah 2 | | 2 | 2 |
| 9 | 1031282 | Praktek Akuntansi Syariah 1 | | 2 | 2 |
| 10 | 1031292 | Praktek Komputer Akuntansi 1 | | 2 | 2 |
| Jumlah Beban Studi | | | 12 | 8 | 20 |

| SEMESTER IV | | | | | |
|--------------------|---------|-------------------------------------|-----------|---------|--------|
| No | Kode MK | Mata Kuliah | Bobot SKS | | |
| | | | Teori | Praktek | Jumlah |
| 1 | 0000012 | Agama | 2 | | 2 |
| 2 | 1040302 | Manajemen Keuangan | 2 | | 2 |
| 3 | 1040312 | Akuntansi Keuangan Lanjutan | 2 | | 2 |
| 4 | 1040322 | Akuntansi Syariah 2 | 2 | | 2 |
| 5 | 1040332 | Perpajakan | 2 | | 2 |
| 6 | 1040342 | Auditing | 2 | | 2 |
| 7 | 1041352 | Praktek Akuntansi Keuangan Lanjutan | | 2 | 2 |
| 8 | 1041362 | Praktek Akuntansi Syariah 2 | | 2 | 2 |
| 9 | 1041372 | Praktek Perpajakan | | 2 | 2 |
| 10 | 1041382 | Praktek Komputer Akuntansi 2 | | 2 | 2 |
| Jumlah Beban Studi | | | 12 | 8 | 20 |

| SEMESTER V | | | | | |
|---------------------------------|----------|---|-----------|---------|---------|
| No | Kode MK | Mata Kuliah | Bobot SKS | | |
| | | | Teori | Praktek | Jumlah |
| PILIHAN MBKM DI DALAM PT | | | | | |
| 1 | 1050392 | Manajemen Risiko Lembaga Keuangan Syariah | 2 | | 2 |
| 2 | 1050402 | Manajemen Pemasaran Jasa Keuangan Syariah | 2 | | 2 |
| 3 | 1050412 | Akuntansi Sektor Publik | 2 | | 2 |
| 4 | 1050422 | Manajemen Organisasi Filantropi Islam | 2 | | 2 |
| 5 | 1050432 | Manajemen Keuangan Syariah | 2 | | 2 |
| 6 | 1050442 | Audit Lembaga Keuangan Syariah | 2 | | 2 |
| 7 | 1051452 | Praktek Manajemen Keuangan | | 2 | 2 |
| 8 | 1051461 | Praktek Manajemen Keuangan Syariah | | 2 | 2 |
| 9 | 1051471 | Praktek Auditing | | 2 | 2 |
| 10 | 1051481 | Praktek Akuntansi Koperasi dan UKM | | 2 | 2 |
| Jumlah Beban Studi | | | 12 | 8 | 20 |
| PILIHAN MBKM DI LUAR PT | | | | | |
| 1 | 10514920 | Penelitian/Riset | | 20 | 20 |
| 2 | 10515010 | Kewirausahaan | | 6 - 10 | 6 - 10 |
| Jumlah Beban Studi | | | 0 | 26 - 30 | 26 - 30 |

| SEMESTER VI | | | | | |
|--------------------|---------|--|-----------|---------|--------|
| No | Kode MK | Mata Kuliah | Bobot SKS | | |
| | | | Teori | Praktek | Jumlah |
| 1 | 1060512 | Komunikasi Bisnis | 2 | | 2 |
| 2 | 1060522 | Etika Bisnis Islam | 2 | | 2 |
| 3 | 1060532 | Kewirausahaan | 2 | | 2 |
| 4 | 1060542 | Manajemen Tresuri Lembaga Keuangan Syariah | 2 | | 2 |
| | 1060552 | Analisis Laporan Keuangan | 2 | | 2 |
| 5 | 1060562 | Sistem Pengendalian Manajemen | 2 | | 2 |
| 6 | 1060572 | Metodologi Penelitian | 2 | | 2 |
| 7 | 1061582 | Praktek Operasional Lembaga Keuangan Syariah | | 2 | 2 |
| 8 | 1061592 | Praktek Akuntansi Perusahaan | | 2 | 2 |
| 9 | 1061602 | Praktek Analisis Laporan Keuangan | | 2 | 2 |
| Jumlah Beban Studi | | | 14 | 6 | 20 |

| SEMESTER VII | | | | | |
|--------------------|----------|-----------------|-----------|---------|--------|
| No | Kode MK | Mata Kuliah | Bobot SKS | | |
| | | | Teori | Praktek | Jumlah |
| 1 | 10716120 | Magang Industri | | 20 | 20 |
| Jumlah Beban Studi | | | | 20 | 20 |

| SEMESTER VIII | | | | | |
|--------------------|---------|------------------|-----------|---------|--------|
| No | Kode MK | Mata Kuliah | Bobot SKS | | |
| | | | Teori | Praktek | Jumlah |
| 1 | 1081626 | Tugas Akhir | | 6 | 6 |
| 2 | 1080632 | Bahasa Inggris 2 | 2 | | 2 |
| Jumlah Beban Studi | | | 2 | 6 | 8 |

X. RENCANA PEMBELAJARAN SEMESTER (RPS)

Sebagai pedoman pembelajaran bagi Dosen pada masing-masing semester, diperlukan Rencana Pembelajaran Semester yang berbasis Capaian Pembelajaran Lulusan dan Capaian Pembelajaran Mata Kuliah yang terlampir berikut ini.